

PROGRAMME PERSONNALISÉ DE SOINS

Etiquette du patient

- Médecin référent :
- Date :
- Chirurgien :
- Oncologue :
- Radiothérapeute :

PROGRAMME PERSONNALISÉ DE SOINS

SOMMAIRE

	CARNET DE LIAISON	1
	SCHÉMA CANCER DU SEIN	2
	SCHÉMA CANCER DU COL, DE L'OVAIRE OU DE L'UTÉRUS	3
	CHAMBRE IMPLANTABLE PERCUTANÉE (CIP)	3
	DIAGNOSTIC ÉTABLI	4
	<ul style="list-style-type: none">• Prise en charge• Les traitements possibles en cas de cancer gynécologique	
	EXAMENS COMPLÉMENTAIRES	5
	PRISES EN CHARGE COMPLÉMENTAIRES	6
	ASSOCIATIONS	6
	SURVEILLANCE APRÈS TRAITEMENT	6
	AUTRES INFORMATIONS	7
	FICHE D'AUTO-OBSERVATION	8



Madame, Monsieur,

Ce carnet de « liaison » a pour objectif de transmettre l'information médicale entre votre médecin traitant, le service de chirurgie gynécologique et cancérologique, les différents intervenants (infirmière par exemple) et vous-même. Il permet d'optimiser le suivi concernant votre prise en charge et vous a été remis personnellement car il comportera des informations propre à votre projet thérapeutique.

Il est composé de différentes parties :

- 1. Les noms et coordonnées de vos médecins hospitaliers** et du service de chirurgie gynécologique et cancérologique
- 2. Les informations** concernant chacune des interventions chirurgicales et médicales.
- 3. « Un plan personnalisé de soins »** sous forme d'un tableau résumant les grandes étapes et la chronologie des traitements que vous devez recevoir.

A l'issue de la **Réunion de Concertation Pluridisciplinaire** (RCP), les médecins vous proposent un Programme Personnalisé de Soins (PPS). Cette proposition se veut une « feuille de route » qui indique en termes compréhensibles votre traitement (dates, lieux, chronologie, types de traitement...). Il vous est rappelé que ce programme est un plan théorique que le médecin est susceptible de modifier avec votre accord.



SCHÉMA CANCER DU SEIN

Exemples de localisation de cancer du sein



SCHÉMA CANCER DU COL, DE L'OVAIRE OU DE L'UTÉRUS



CHAMBRE IMPLANTABLE PERCUTANÉE (CIP)

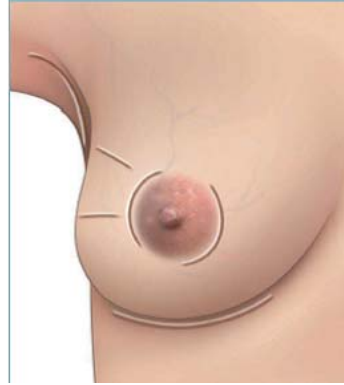
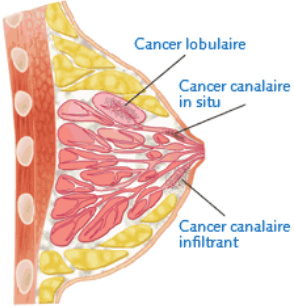
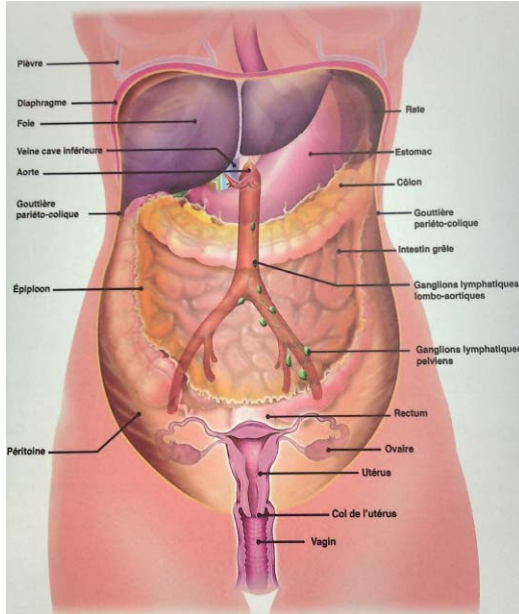

Une chambre implantable percutanée est un boîtier creux de quelques centimètres, situé sous la peau, permettant le passage de liquide, en injection ou perfusion.

La Chambre Implantable Percutanée (CIP) est une variété de cathéter central qui facilite les traitements.



DIAGNOSTIC ÉTABLI

.....
.....
.....
.....



Prise en charge :

- Chirurgie
 - chirurgien :
 - type d'intervention :
 - date de consultation d'anesthésie :
 - date de l'intervention :
- Chambre implantable (CIP)
A prévoir : oui - non
- Chimiothérapie
- Radiothérapie
- Curiethérapie
- Hormonothérapie

Les traitements possibles en cas de cancer gynécologique

- Chirurgie** : Elle permet d'enlever la tumeur ou l'organe atteint avec une marge de tissus sains autour et parfois les ganglions voisins (en fonction du type de cancer)
- Chimiothérapie** : Ces médicaments empêchent les cellules cancéreuses de se multiplier. Il existe des effets secondaires qui seront détaillés par le médecin : nausées, chute temporaire des cheveux...Tout sera mis en œuvre pour vous aider à améliorer la tolérance du traitement.
- Radiothérapie** : Les rayons permettent de détruire les cellules cancéreuses qui peuvent persister après la chirurgie et diminuer ainsi le risque de récurrence du cancer. Les effets secondaires sont expliqués par le médecin radiothérapeute et il existe des traitements pour accélérer leur disparition.
- Hormonothérapie** : Ces traitements concernent les cancers hormono-dépendants, comme le cancer du sein. Ils permettent de bloquer la production des hormones qui pourraient stimuler la croissance des cellules cancéreuses et diminuent les récurrences.



EXAMENS COMPLÉMENTAIRES

Vous aurez à passer différents types d'examens pendant votre parcours de soins :

/ examens biologiques : prises de sang

- CA 15.3
- CA125
- HE 4 score ROMA

/ examens d'imagerie :

- Radiographie :
- Echographie :
- Scanner :
- IRM
- Pet Scan
- Scintigraphie



Pour des informations complémentaires, vous pouvez consulter le site : www.e-cancer.fr

Par ailleurs, dans le cadre de la mesure 40 du plan cancer 2003-2007, nous mettons à votre disposition une consultation spécialisée dite « **consultation d'annonce** » avec une **infirmière spécialisée**. Cette consultation vous permettra d'aborder l'ensemble des interrogations soulevées par votre maladie et par sa prise en charge.

Elle se déclinera en 4 points principaux :

- Explication et reformulation des propos médicaux concernant votre maladie
- Explication pratique de la prise en charge prévue : déroulement d'une chimiothérapie par exemple
- Mise en contact avec les personnes ressources susceptibles d'intervenir au cours de votre prise en charge (centre de la douleur, soins de confort, rééducation, nutritionniste, psychologues, esthéticienne...)
- Vérification de la programmation des rendez-vous et des examens médicaux prescrits.



Cette consultation d'annonce se tiendra à
L' HÔPITAL NORD rendez-vous le :

PRISES EN CHARGE COMPLÉMENTAIRES



- **Psychologue clinicienne** : Sophie Preynat 04 77 12 03 43
- **Assistante sociale** : Celine Maloberti 04 77 12 78 06 / 04 77 82 80 18
- **Diététicienne** : Catherine Cividino 04 77 12 03 71
- **Douleur** : consultation de la douleur 04 77 82 83 91
- **Esthéticienne** : Marie-Laure Taddej, esthéticienne CHU, (hôpital Nord) pourra venir vous voir lors de votre hospitalisation. Les infirmières la contacteront à votre demande.
- **Oncosexologie** : Dr Marianne Perrot
- **Activité physique** :
 - / Centre de réadaptation par le sport- prise en charge à 100%
Dr Jean-Michel Guy : 04 77 41 71 01
 - / Centre RECANFORT Hôpital du Gier
Dr Marin Tardy : 04 77 75 25 05
 - / Rééducation pour les cancers de l'endomètre :
CHU Centre VISAS
Pr Frédéric Roche 04 77 82 91 09 ou 04 77 82 90 94

ASSOCIATIONS

- **Association « Vivre comme avant »** : 04 77 30 28 99
- **Ligue contre le cancer** : 04 77 32 40 55
1 bis rue du Lieutenant Morin- 42000 Saint-Étienne
L'Équipe du comité vous accueille :
 - / le lundi de 14h00 à 17h00
 - / les mardi et jeudi de 9h00 à 12h00 et de 14h00 à 17h00
 - / les mercredi et vendredi de 9h00 à 12h00
- **Gym'après cancer** : EPGV www.sport-sante.fr 04 77 37 53 20

SURVEILLANCE APRÈS TRAITEMENT

- **Première visite de suivi** :
- **Examens complémentaires** :



AUTRES INFORMATIONS

Après une intervention sur le sein (mastectomie complète ou partielle), **vous pourrez porter une prothèse externe** permettant de retrouver une silhouette et de restaurer l'équilibre avec le sein naturel. Cette prothèse peut être portée de manière définitive ou en attendant une reconstruction mammaire. Lors de votre hospitalisation, l'équipe infirmière sera à vos côtés afin de répondre à vos questions. Les infirmières pourront vous montrer et vous expliquer l'utilisation de ces prothèses. Elles vous remettront des documents comprenant les adresses de magasins spécialisés et pharmacies pour la lingerie.

La chirurgie reconstructrice, c'est important pour vous !

Son but est de rétablir la forme du sein mais elle ne peut pas restaurer toutes ses sensations d'avant l'acte chirurgical.

La chirurgie reconstructrice et l'implantation de prothèses mammaires ne sont pas des procédés de traitement du cancer mais de la restauration de l'apparence des seins après une mastectomie. Si vous avez eu une mastectomie et que vous pensez à une reconstruction, il est important de consulter un chirurgien expert de la reconstruction mammaire. Les décisions concernant le type de reconstruction choisie et la date de sa réalisation dépendent de votre situation médicale et de vos préférences personnelles.

Quand ?

La reconstruction mammaire peut être réalisée lors de la mastectomie (reconstruction immédiate) ou à une date ultérieure (reconstruction différée) à distance de la fin de la radiothérapie.

Si vous avez des questions concernant la **chute des cheveux**, il existe des prothésistes capillaires (perruques, turbans, foulards...) qui se déplacent gratuitement à domicile ou à l'hôpital. Parlez-en aux infirmières qui vous communiqueront leurs coordonnées et/ou prendront contact avec eux durant votre hospitalisation si vous le souhaitez.

Sites internet utiles

www.e-cancer.fr, www.ligue-cancer.net, www.lesimpatientes.com

Vous y trouverez des informations sur la douleur, la fatigue, l'alimentation, le couple et la sexualité, la reconstruction mammaire et les prothèses.



Secrétariat : 04 77 82 83 83
Hospitalisation : 04 77 12 06 61



Chirurgiens

Pr Céline Chauleur
Dr Ahmad Mehdi
Dr Bertrand Felloni
Dr Suzanne Lima
Dr Thomas Corsini
Dr Marianne Perrot
Nos Assistants



Si vous habitez loin de St-Etienne, « **La Maison de Jonathan** » pourra accueillir votre famille ou un proche pour un logement à coût modéré.

La Maison de Jonathan est située en face de l'Hôpital Nord.
www.maison-de-jonathan.org - 04 77 92 42 43

